

**CONCURSO PARA APRESENTAÇÃO DE CANDIDATURAS
AVISO Nº POISE- 37-2017-09 – ALTERADO A 4/8/2017**

**3.17 - Instrumentos específicos de proteção
das vítimas e de acompanhamento de
agressores na violência doméstica**

**Ação 3.17.5 – Ações de sensibilização para
o público em geral e ou para públicos
específicos e produção e divulgação de
material formativo, informativo e
pedagógico**

Programa Operacional Inclusão Social e Emprego

Objetivo Temático: 09. - Promover a inclusão social e combater a pobreza e discriminação

Objetivo Específico: 3.4 – Promover a igualdade de oportunidades e de género

Eixo Prioritário: 03. - Promover a inclusão social e combater a pobreza e a discriminação

Prioridade de Investimento: 9.iii – Lutar contra todas as formas de discriminação e promoção da igualdade de oportunidades

Tipologia de Intervenção: 37 - Combate à violência de género/doméstica

Fundo Social Europeu

junho de 2017

Conteúdo

| | |
|-----------------------------------------------------------------------------------------|----|
| 1. Preâmbulo..... | 4 |
| 2. Âmbito/Objetivos..... | 4 |
| 3. Ações elegíveis..... | 5 |
| 4. Organismo intermédio | 5 |
| 5. Calendário | 5 |
| 6. Dotação indicativa e financiamento público | 5 |
| 7. Procedimento para apresentação das candidaturas..... | 5 |
| 8. Beneficiários | 6 |
| 9. Critérios de elegibilidade dos beneficiários..... | 6 |
| 10. Número de candidaturas a apresentar por beneficiário | 7 |
| 11. Área geográfica..... | 7 |
| 12. Duração das Candidaturas | 7 |
| 13. Documentos a apresentar com a candidatura | 7 |
| 14. Indicadores a contratualizar..... | 8 |
| 15. Critérios de seleção | 8 |
| 16. Forma, montantes e limites dos apoios..... | 10 |
| 17. Regras de elegibilidade das despesas | 11 |
| 18. Despesas elegíveis | 11 |
| 19. Despesas não elegíveis | 14 |
| 20. Processo de análise e decisão das candidaturas | 15 |
| 21. Condições de alteração | 16 |
| 22. Regime de financiamento e prazos de decisão | 16 |
| 22.1. Modalidade de reembolso de custos elegíveis efetivamente incorridos e pagos | 16 |
| 22.2. Modalidade de montante fixo (operações de reduzida dimensão) | 17 |
| 23. Eficiência e resultados | 18 |
| 24. Direitos e obrigações dos beneficiários | 19 |
| 25. Regras de informação e comunicação sobre o financiamento das operações..... | 20 |
| 26. Divulgação dos Resultados..... | 20 |
| 27. Outras disposições..... | 20 |

| | |
|-----------------------------------------------------------------|-----------|
| 28. Contactos a nível nacional..... | 21 |
| 29. ANEXOS | 22 |
| 1. Grelha de análise | 22 |
| 2. Prazos para análise e decisão de candidaturas | 24 |
| 3. Simulador de coeficiente de correção financeira | 24 |

1. Preâmbulo

Nos termos previstos no artigo 9.º do Regulamento Específico do Domínio da Inclusão Social e Emprego, publicado em anexo à Portaria n.º 97-A/2015, de 30 de março, alterada pelas Portarias n.ºs 181-C/2015, de 19 de junho e 265/2016, de 13 de outubro, doravante designado por Regulamento Específico, as candidaturas são apresentadas no âmbito de um procedimento concursal, sendo o respetivo aviso publicitado no Portal do Portugal 2020 (www.portugal2020.pt).

O presente aviso de concurso para apresentação de candidaturas foi elaborado nos termos previstos no n.º 6 do artigo 16º do Regulamento Geral dos Fundos Europeus e de Investimento (FEEI), aprovado pelo Decreto-Lei n.º 159/2014, de 27 de outubro, alterado pelo Decreto-Lei n.º 215/2015, de 6 de outubro, e do artigo 9.º do Regulamento Específico.

O presente aviso refere-se à Tipologia de Operação 3.17 – Instrumentos específicos de proteção das vítimas e de acompanhamento de agressores na violência doméstica, Ação 3.17.5 – Ações de sensibilização para o público em geral e ou para públicos específicos e produção e divulgação de material formativo, informativo e pedagógico. Esta corresponde a uma das tipologias de operações do Programa que dá resposta aos objetivos das políticas públicas no âmbito da cidadania, da promoção e defesa da igualdade de género, e de combate à violência doméstica e de género, constantes dos respetivos instrumentos, a saber o V Plano Nacional para a Igualdade de Género, Cidadania e Não-Discriminação 2014-2017 (V PNI), o V Plano Nacional de Prevenção e Combate à Violência Doméstica e de Género 2014 -2017 (V PNPCVDG), que inclui o III Programa de Ação para a Prevenção e Eliminação da Mutilação Genital Feminina 2014 – 2017 (III PAPEMGF), o III Plano Nacional de Prevenção e Combate Tráfico de Seres Humanos 2014 -2017 (III PNCTSH) e o II Plano Nacional de Ação para a Implementação da RCSNU 1325 (2014-2018).

2. Âmbito/Objetivos

O presente concurso refere-se à realização de ações de sensibilização para o público em geral e/ou para públicos específicos, bem como à produção e divulgação de material formativo, informativo e pedagógico, previstas nas alíneas e) e f) do n.º 2 do artigo 166.º da Portaria n.º 97-A/2015, de 30 de março, na sua atual redação.

Pretende-se apoiar intervenções nos domínios da igualdade de género nas suas diversas dimensões, incluindo a prevenção e o combate às discriminações em razão do sexo, da orientação sexual, da identidade de género e dos estereótipos de género e a prevenção e o combate à violência de género, à violência doméstica, à mutilação genital feminina e ao tráfico de seres humanos.

3. Ações elegíveis

São elegíveis no âmbito deste concurso, enquadradas na alínea e) e f) do n.º 2 do artigo 166.º da Portaria n.º 97-A/2015, de 30 de março, na sua atual redação, as intervenções que visem a promoção de ações de sensibilização e prevenção para o público em geral e/ou para públicos específicos, incluindo a realização de exposições temáticas e seminários dirigidos a profissionais e organizações e, ainda, a produção e divulgação de material formativo, informativo e pedagógico, com vista à melhoria do conhecimento nas áreas da igualdade de género e/ou da violência de género/violência doméstica e tráfico de seres humanos.

4. Organismo intermédio

Nos termos dos artigos n.ºs 36.º e 37.º do Decreto-Lei n.º 137/2014, de 12 setembro, a Comissão para a Cidadania e Igualdade de Género (CIG) assume a qualidade de Organismo Intermédio (OI), exercendo as competências de gestão que lhe foram delegadas no âmbito do Contrato de Delegação de Competências celebrado com a Autoridade de Gestão (AG) do Programa Operacional Inclusão Social e Emprego (POISE).

5. Calendário

O período para apresentação das candidaturas decorre das 00:00h do dia 19 de junho de 2017 até às 18:00h do dia 31 de agosto de 2017.

Aconselham-se os beneficiários a acautelarem a submissão atempada da(s) candidatura(s), evitando a submissão da(s) mesma(s) nos últimos dias do prazo.

6. Dotação indicativa e financiamento público

A dotação financeira indicativa afeta ao presente concurso é de 500.000 € (quinhentos mil euros) para uma meta de 115 ações de sensibilização e de 15 instrumentos formativos, informativos e pedagógicos.

A comparticipação pública da despesa elegível é repartida pelo Fundo Social Europeu (85%) e pela Contribuição Pública Nacional (15%).

7. Procedimento para apresentação das candidaturas

A apresentação de candidaturas é efetuada através da submissão de formulário eletrónico no Balcão do Portugal 2020 (<https://www.portugal2020.pt/Balcao2020/>), doravante designado por Balcão 2020.

Previamente à apresentação das candidaturas, as entidades beneficiárias devem efetuar o seu registo e autenticação no Balcão 2020. Com essa autenticação é criada uma área reservada para o beneficiário, a qual conta com um conjunto de funcionalidades, independentemente da natureza das operações, a região ou o Programa Operacional a que pretende candidatar-se.

Promoção de ações de sensibilização e prevenção para o público em geral e/ou para públicos específicos

Produção de materiais formativos, informativos e pedagógicos

Organismo Intermédio:
CIG

De 19/06/2017 a
31/08/2017

500 M€

Balcão 2020

Nessa área reservada residem uma série de dados relativos à caracterização da entidade beneficiária, os quais devem ser confirmados e completados, servindo de suporte às candidaturas apresentadas ao Portugal 2020.

No portal <https://www.portugal2020.pt> os candidatos têm acesso:

- a) As outras peças e informações relevantes, nomeadamente legislação enquadradora e formulário de candidatura;
- b) Ao suporte técnico e ajuda ao esclarecimento de dúvidas no período em que decorre o concurso;
- c) Os pontos de contacto para obter informações adicionais.

8. Beneficiários

Podem aceder aos apoios concedidos no âmbito do presente concurso, nos termos da alínea c) do artigo 167.º da Portaria n.º 97-A/2015, de 30 de março, na sua atual redação, as entidades públicas ou privadas que pretendam desenvolver ações de sensibilização para o público em geral ou para públicos específicos, e/ou produzir e divulgar material formativo, informativo e pedagógico, de acordo com o seu âmbito de intervenção, desde que não apresentem, **nessa mesma região**, candidaturas no âmbito das Ações 3.17.1 – Estruturas de atendimento, acompanhamento e apoio especializado a vítimas de violência doméstica e violência de género e sensibilização e produção de materiais nestas áreas e/ou 3.17.3 - Combate ao tráfico de seres humanos e sensibilização e produção de materiais nesta área.

9. Critérios de elegibilidade dos beneficiários

Os beneficiários devem declarar ou comprovar, se para tal forem notificados, que cumprem os seguintes critérios:

- a) Estão legalmente constituídos;
- b) Têm a situação tributária e contributiva regularizada perante, respetivamente, a administração fiscal e a segurança social, a verificar até ao momento da assinatura do termo de aceitação;
- c) Podem legalmente desenvolver as atividades no território abrangido pelo PO e pela tipologia das operações;
- d) Possuem, ou podem assegurar até à aprovação da candidatura, os meios técnicos, físicos e financeiros e os recursos humanos necessários ao desenvolvimento da operação;
- e) Têm a situação regularizada em matéria de reposições, no âmbito dos financiamentos dos FEEI;
- f) Apresentarem uma situação económico-financeira equilibrada ou demonstrarem ter capacidade de financiamento da operação;
- g) Não apresentaram a mesma candidatura a financiamento, no âmbito da qual ainda esteja a decorrer o processo de decisão ou em que a decisão sobre o pedido de financiamento tenha sido favorável, exceto nas situações em que tenha sido apresentada desistência;

Entidades públicas ou privadas que não apresentem candidaturas, na mesma região, no âmbito das Ações 3.17.1 e/ou 3.17.3

Critérios de elegibilidade

h) Não terem salários em atraso.

10. Número de candidaturas a apresentar por beneficiário

No âmbito do presente concurso, cada beneficiário apenas pode apresentar uma candidatura por cada região abrangida.

11. Área geográfica

São elegíveis no âmbito do presente aviso, as operações realizadas nas seguintes regiões NUTS II do continente:

- Norte
- Centro
- Alentejo.

A elegibilidade geográfica é determinada em função da localização da operação, em conformidade com o disposto alínea c) do n.º 2 do artigo 149.º do Regulamento Específico.

Pretendendo as entidades beneficiárias candidatar a financiamento projetos localizados nas regiões NUT II Norte, Centro e Alentejo, devem apresentar candidaturas por região, integrando em cada candidatura apenas ações realizadas na região.

12. Duração das Candidaturas

As candidaturas apresentadas no âmbito deste concurso têm a duração máxima de 12 meses, devendo, no limite, concluir até 1 de setembro de 2018.

Nos termos do n.º 6 do artigo 65.º do Regulamento (UE) n.º 1303/2013, do Parlamento Europeu e do Conselho, de 17 de dezembro, não podem ser selecionadas para efeitos de financiamento as operações que tenham sido materialmente concluídas ou totalmente executadas antes da apresentação da candidatura.

13. Documentos a apresentar com a candidatura

Ao formulário de candidatura tem obrigatoriamente que ser anexado, através de *upload*, a seguinte documentação:

- Documento referente à Memória Descritiva da Operação, que fundamente adequadamente a candidatura e demonstre os métodos de cálculo que sustentam o montante do financiamento solicitado, por rubrica e subrubrica de custos;
- No caso de candidaturas que tenham início em data anterior à data da sua submissão, a lista global dos contratos assinados que, nos termos do Decreto-Lei nº 18/2008, de 29 de janeiro, na sua atual redação, que institui o Código dos Contratos Públicos, se encontram sujeitos aos procedimentos de contratação pública, da qual devem constar os seguintes elementos: Nº do procedimento ou Código de identificação do procedimento; Tipo de procedimento; Designação do contrato; Data

Uma candidatura por
região

Norte, Centro e Alentejo

12 meses,
executadas até
01/09/2018

Documentos obrigatórios

de lançamento do procedimento; Data de adjudicação; NIF e denominação do fornecedor; Data de assinatura do contrato e Valor total do contrato (com e sem IVA).

14. Indicadores a contratualizar

Nos termos do n.º 3 do artigo 6.º do Decreto-Lei n.º 159/2014, de 27 de outubro, na sua atual redação, o grau de cumprimento e de incumprimento dos resultados acordados no âmbito de uma candidatura releva como critério de determinação do montante de apoio financeiro a conceder na candidatura em causa e no momento do pagamento do saldo final, bem como fator de ponderação no procedimento de seleção de candidaturas subsequentes dos mesmos beneficiários, independentemente dos fundos e das tipologias das operações.

Nos termos do artigo 7.º do Regulamento Específico são contratualizados com as entidades beneficiárias, em sede de decisão de aprovação da candidatura, os resultados a atingir no âmbito da operação apoiada.

| Indicador | | Unidade | Meta do concurso |
|-------------------------|-----------------------------------------------------------|---------|------------------|
| Indicador de realização | Nº de ações de sensibilização e prevenção realizadas | Nº | 115 |
| | Nº de instrumentos formativos, informativos e pedagógicos | Nº | 15 |
| Indicador de resultado | População abrangida pela operação | Nº | 2.800 |

15. Critérios de seleção

Depois de verificados os critérios de elegibilidade previstos no ponto 9, as candidaturas serão objeto de uma apreciação de mérito, suportada na aplicação da grelha de análise, construída com base nos critérios de seleção aprovados pela Comissão de Acompanhamento do PO ISE (Anexo 1).

| Critérios de Seleção | |
|----------------------|-----------------------------------------------------------------------------------------------------------------------------------------------------------------------------------------------------------------------------------------------------------------------------------------------------------------------------------------------------------------------------------------------------------------------------------------------------------------------------------------------|
| 1 | Adequação e coerência das ações propostas relativamente ao diagnóstico apresentado |
| 2 | Adequação do projeto aos objetivos e medidas de política pública na área da igualdade de género, designadamente os que se encontram identificadas no V Plano para a Igualdade, Cidadania e Não Discriminação 2014-2017, V Plano Nacional de Prevenção e Combate à Violência Doméstica e de Género, que inclui o III Programa de Ação para a Prevenção e Eliminação da Mutilação Genital Feminina 2014-2017 e III Plano Nacional de Prevenção e Combate ao Tráfico de Seres Humanos 2014-2017* |
| 3 | Implementação do projeto em área territorial considerada mais deficitária ao nível das respostas que o mesmo se propõe dar |
| 4 | Adequação do perfil da equipa técnica aos objetivos do projeto |

Indicadores

Grelha em anexo

Critérios de seleção

| | |
|---|----------------------------------------------------------------------------------------------------------------------|
| 5 | Potencial inovador, efeito multiplicador e tratamento integrado e multidisciplinar das soluções propostas |
| 6 | Grau de cumprimento dos resultados acordados no âmbito de outras operações da responsabilidade do mesmo beneficiário |

Os critérios ou subcritérios são individualmente valorados em função dos elementos apresentados pelos beneficiários nas suas candidaturas, bem como, no que se refere ao critério 6, da informação disponível acerca do desempenho alcançado em operações anteriormente realizadas, tendo por base em avaliação qualitativa em quatro níveis: Inexistente; Baixo; Médio e Elevado.

Enquanto não existir informação referente a operações executadas pelo beneficiário, já encerradas, o critério 6 não é alvo de pontuação, procedendo-se à aplicação de um “Fator de ajustamento por não aplicabilidade do critério n.º 6”.

A aplicação do “Fator de Ajustamento por não aplicabilidade do critério n.º 6” visa garantir a atribuição de uma proporção do valor médio do critério em referência (pontuação máxima do critério/2 = 2,5 pontos), em função do limiar de pontos obtidos nos restantes itens pontuáveis da Grelha (que, no máximo, poderá atingir 95 pontos), nos seguintes termos:

$$\Sigma \text{ pontuação atribuída aos restantes itens da Grelha de Análise } * 2,5 / 95$$

Aplicada a mencionada grelha de análise, será ainda efetuada uma avaliação de mérito relativo, que resulta da comparação do mérito da candidatura avaliada com o mérito das demais candidaturas na mesma fase de decisão, com hierarquização final das candidaturas avaliadas.

A pontuação mínima necessária para garantir a seleção das candidaturas para financiamento não poderá ser inferior a 50 pontos, numa escala de 0 a 100.

Nos casos de indisponibilidade financeira no âmbito da dotação disponível para o presente concurso e em que não seja possível aprovar a totalidade das candidaturas que reúnam a pontuação mínima exigida, procede-se ao desempate de candidaturas com a mesma pontuação, mediante ponderação dos seguintes coeficientes:

- majoração de 1,05 – aplicada a candidaturas cujo beneficiário revele maior representatividade de mulheres nos órgãos de direção, de administração e de gestão;
- majoração de 1,05 - aplicada a candidaturas cujo beneficiário revele maior igualdade salarial entre mulheres e homens que desempenham as mesmas ou idênticas funções.

Mínimo de 50 pontos

Regras de desempate

Os critérios de majoração, para efeitos de desempate, serão aplicados pela seguinte ordem:

Classificação Final = pontuação obtida nos critérios de seleção x
coeficiente de majoração a) x coeficiente de majoração b)

Após a aplicação das majorações, nos termos acima expostos, são novamente hierarquizadas as candidaturas alvo de majoração, e propostas para aprovação as que ficarem contidas na dotação financeira disponível.

Para este efeito as entidades devem anexar à candidatura elementos que permitam validar esta informação, designadamente o Anexo A – Quadro de Pessoal do Relatório Único e a Ata de nomeação da direção.

16. Forma, montantes e limites dos apoios

Os apoios a conceder no âmbito deste concurso revestem a natureza de subvenção não reembolsável, assumindo a modalidade de reembolso de custos elegíveis efetivamente incorridos e pagos, nos termos do disposto no n.º 1 do artigo 150.º do Regulamento Especifico conjugado com a alínea a) do n.º 2 do artigo 7.º do Decreto-Lei nº 159/2014, de 27 de outubro, na sua atual redação, uma vez que ainda não se encontra definida a metodologia de custos simplificados a aplicar no âmbito desta tipologia de operações.

No entanto, considerando o disposto no n.º 8 do artigo 7.º do mesmo Decreto-Lei, conjugado com o artigo 4.º da Portaria n.º 60-A/2015, de 2 de março, alterada pelas Portarias n.ºs 242/2015, de 13 de agosto, e 122/2016, de 4 de maio, as operações de reduzida dimensão, cujo financiamento público não exceda 50.000,00€, e que não sejam executadas exclusivamente com recurso a um procedimento de contratação pública, são obrigatoriamente apoiadas em regime de custos simplificados, segundo a modalidade de montante fixo, com recurso a um orçamento prévio, dispensando a apresentação de documentos comprovativos de despesa (vide ponto 22.2 do presente aviso).

Os custos elegíveis no âmbito de operações de reduzida dimensão são calculados com base num orçamento preestabelecido, considerando a CIG, para este efeito, os montantes totais inscritos, por rubrica de despesa, no formulário de candidatura, para o conjunto de ações propostas a financiamento.

Face a esta disposição, os beneficiários devem, em sede de candidatura, incluir a justificação detalhada dos montantes solicitados por rubrica, mesmo em candidaturas que envolvam montantes financeiros superiores aos 50.000,00 €, identificando os respetivos objetivos e resultados a atingir. Para o efeito, pode ser anexada informação relevante, mediante *upload* de ficheiro, nos documentos do formulário de candidatura.

Critérios de majoração

**Subvenção não
reembolsável**

**Reembolso de custos
elegíveis efetivamente
incorridos e pagos**

**Operações de reduzida
dimensão**

Independentemente da modalidade de concessão da subvenção, os montantes máximos elegíveis obedecem aos limites de elegibilidade definidos na Portaria n.º 60-A/2015, de 2 de março, na sua atual redação.

17. Regras de elegibilidade das despesas

As despesas são consideradas elegíveis, independentemente da modalidade de concessão da subvenção, se:

- Obedecerem a critérios de razoabilidade financeira assentes em princípios de boa gestão financeira, tendo como base os preços de mercado e a relação custo/benefício;
- Obedecerem às regras de contratação pública, nos termos Código da Contratação Pública, aprovado pelo Decreto-Lei n.º 18/2008, de 29 de janeiro e respetivas atualizações;
- Forem respeitados os princípios da transparência, da concorrência e da boa gestão dos dinheiros públicos, de modo a prevenir situações suscetíveis de configurar conflitos de interesses nas relações entre a entidade beneficiária e os seus fornecedores e prestadores de serviços;
- Forem suscetíveis de financiamento nos termos da legislação comunitária e nacional relativa ao FSE, atenta a sua natureza e limites máximos;
- Forem efetivamente incorridos e pagos pelos beneficiários para a execução das ações que integram a candidatura aprovada pela CIG e para os quais haja relevância contabilística e evidência fáctica dos respetivos bens e serviços;
- Cumprirem os princípios da economia, eficiência e eficácia e da relação custo/benefício.

Na modalidade de reembolso de custos elegíveis efetivamente incorridos e pagos, são consideradas elegíveis as despesas realizadas e pagas dentro do período elegibilidade previsto no n.º 1 do artigo 10º da Portaria 60-A/2015, de 2 de março, na sua atual redação, ou seja, 60 dias úteis antes da apresentação da candidatura e 45 dias úteis após a conclusão da operação, considerando-se para este efeito a data que consta do cronograma aprovado como data final para a realização da última atividade.

18. Despesas elegíveis

São elegíveis as despesas identificadas no quadro seguinte:

| Rubrica | Natureza das despesas | Regras e limites máximos de elegibilidade |
|----------------------|---------------------------------------------------------------------------------------------------------------------|-----------------------------------------------------------------------------------------------------------------|
| Encargos com pessoal | Encargos diretos com o pessoal Encargos diretos com a remuneração do pessoal afeto à operação – abrange a | Para efeitos de elegibilidade aplica-se os limites estabelecidos nos artigos 14.º e 15.º da Portaria 60-A/2015, |

Regras de elegibilidade

Despesas elegíveis

Encargos com pessoal

| | | |
|--|------------------------------------------------------------------------------------------------------------------------------------------------------------------------------------------------------------------------------------------------------------------------------------------------------------------------------------------------------------------------------------------------------------------------------------------------------------------------------------------------------------------------------------------------------------------------------------------------------------------------------------------------------------------------------------------------------------------------------------------------------------------------------------------------------------------------------------------------------------------------------------------------------------------------------------------------------------------------------------------------------------------------------------------------------------------------------------------------------------------------------------------------------------------------|-------------------------------------------------------------------------------------------------------------------------------------------------------------------------------------------------------------------------------------------------------------------------------------------------------------------------------------------------------------------------------------------------------------------------------------------------------------------------------------------------------------------------------------------------------------------------------------------------------------------------------------------------------------------------------------------------------------------------------------------------------------------------------------------------------------------------------------------------------------------------------------------------|
| | <p>remuneração do pessoal interno ou externo, afeto à operação a tempo completo ou parcial, refletindo a diversidade técnica e a multidisciplinaridade da equipa em função das características das operações e dos seus objetivos.</p> <p>Os encargos diretos com o pessoal afeto ao projeto abrangem, no caso de pessoal interno e nos termos da sua relação laboral com a entidade empregadora, a sua remuneração mensal e ainda os correspondentes encargos obrigatórios da responsabilidade da entidade empregadora; no caso do pessoal externo o valor dos honorários estabelecidos no âmbito de um contrato de prestação de serviços.</p> <p>Outros encargos com pessoal: Inclui despesas com alojamento, alimentação e transporte, quando a elas houver lugar, do pessoal dirigente, técnico, administrativo, bem como outro pessoal envolvido nas fases de conceção, preparação, desenvolvimento, gestão, acompanhamento e avaliação da operação, vinculado à entidade, desde que afetos total ou parcialmente às atividades objeto de financiamento ou, no caso de pessoal externo, desde que estas despesas se encontrem devidamente previstas no</p> | <p>de 2 de março, na sua atual redação.</p> <p>No caso da atividade do pessoal afeto à operação ser exercida a tempo parcial, a imputação das despesas deve ser suportada numa chave de imputação, construída com base em pressupostos tecnicamente justificados e passíveis de serem evidenciados, devendo conter elementos de execução física e temporal.</p> <p>O valor máximo a imputar mensalmente com pessoal interno corresponde à remuneração mensal que o trabalhador tenha direito por força da sua relação com a entidade empregadora, calculado de acordo com a fórmula prevista na a), do nº.1, do art.º 14.º, da portaria n.º 60-A/2015, de 2 de março, na sua atual redação, em função da taxa de afetação à operação financiada.</p> <p>As despesas com alojamento, alimentação e transporte, quando indispensáveis à realização das atividades, devem obedecer às regras e</p> |
|--|------------------------------------------------------------------------------------------------------------------------------------------------------------------------------------------------------------------------------------------------------------------------------------------------------------------------------------------------------------------------------------------------------------------------------------------------------------------------------------------------------------------------------------------------------------------------------------------------------------------------------------------------------------------------------------------------------------------------------------------------------------------------------------------------------------------------------------------------------------------------------------------------------------------------------------------------------------------------------------------------------------------------------------------------------------------------------------------------------------------------------------------------------------------------|-------------------------------------------------------------------------------------------------------------------------------------------------------------------------------------------------------------------------------------------------------------------------------------------------------------------------------------------------------------------------------------------------------------------------------------------------------------------------------------------------------------------------------------------------------------------------------------------------------------------------------------------------------------------------------------------------------------------------------------------------------------------------------------------------------------------------------------------------------------------------------------------------|

| | | |
|--------------------------------------------------------------------------------|-----------------------------------------------------------------------------------------------------------------------------------------------------------------------------------------------------------------------------------------------------------------------------------------------------------------------------------------------------------------------------------------------------------------------------------------------------------|-------------------------------------------------------------------------------------------------------------------------------------------------------------------------------------------------------------------------------------------------|
| | contrato de prestação de serviços. | montantes aplicáveis à função pública, situando-se entre os valores dos níveis remuneratórios 18 e 9. |
| Encargos diretos com a preparação, desenvolvimento, acompanhamento e avaliação | Inclui os encargos diretamente relacionados com as atividades da operação, nomeadamente os encargos diretamente relacionados com a realização das ações de sensibilização sobre as matérias da igualdade de género. Inclui também encargos com a aquisição de serviços técnicos especializados designadamente com a avaliação da operação e dos seus resultados globais, incluindo o relatório de avaliação dos indicadores de resultados da operação. | |
| Rendas, alugueres e amortizações | Inclui despesas com o aluguer ou amortização de equipamentos diretamente relacionados com a operação e despesas com a renda ou amortização das instalações onde a operação decorre. | Estas despesas devem responder a necessidades objetivas e ser justificadas, quer quanto à necessidade, quer quanto ao montante. Elegibilidade prevista no n.º 4 do art.º 16.º da Portaria 60-A/2015 de 2 de março, na sua atual redação. |
| Encargos gerais | Inclui despesas gerais relacionadas com a conceção, desenvolvimento e gestão da operação, incluindo o consumo de água, eletricidade, comunicações, despesas gerais de manutenção dos | A imputação de despesas comuns deve ser suportada numa chave de imputação, construída com base em pressupostos tecnicamente |

Encargos diretos com a preparação, desenvolvimento, acompanhamento e avaliação

Rendas, alugueres e amortizações

Encargos gerais

| | | |
|--|---------------------------------------------------------------------------------------|---------------------------------------------------------------------------------------------------------------------------------------------------------------------------------|
| | equipamentos e instalações, despesas com materiais consumíveis e bens não duradouros. | justificados e passíveis de ser evidenciados, devendo conter elementos de execução física e temporal, em função da dimensão, atividade e natureza das atividades desenvolvidas. |
|--|---------------------------------------------------------------------------------------|---------------------------------------------------------------------------------------------------------------------------------------------------------------------------------|

19. Despesas não elegíveis

Nos termos do disposto nos n.ºs 12, 13 e 14 do artigo 15.º do Decreto-Lei n.º 159/2014, de 27 de outubro, na sua atual redação, e no n.º 1 do artigo 17.º da Portaria n.º 60-A/2015, de 2 de março, na sua atual redação, não são elegíveis no âmbito do FSE as seguintes despesas:

- O Imposto sobre o Valor Acrescentado (IVA) recuperável, ainda que não tenha sido ou não venha a ser efetivamente recuperado pelo beneficiário;
- Despesas pagas no âmbito de contratos efetuados através de intermediários ou consultores, em que o montante a pagar é expresso em percentagem do montante cofinanciado ou das despesas elegíveis da operação;
- Os pagamentos em numerário, exceto nas situações em que se revele ser este o meio de pagamento mais frequente, em função da natureza das despesas, e desde que num quantitativo unitário inferior a 250 €;
- Contratos que aumentem o custo de execução da operação sem que lhe seja acrescentado um valor proporcional a esse custo;
- Contratos celebrados com fornecedores de bens ou serviços cujo pagamento seja condicionado à aprovação da candidatura pela CIG;
- Prémios, multas, coimas, sanções financeiras, juros devedores, despesas de câmbio;
- Despesas com processos judiciais, salvo as despesas que resultem de processos de contencioso tendente à recuperação de créditos do FSE;
- Encargos bancários com empréstimos e garantias, com exceção, neste último caso, das exigidas pela legislação nacional relativa à aplicação do FSE e das tipologias de operações relativas a instrumentos financeiros;
- Compensações pela caducidade do contrato de trabalho ou indemnizações por cessação do contrato de trabalho de pessoal afeto à operação, bem como as entregas relativas ao Fundo de Compensação do Trabalho;
- Encargos não obrigatórios com o pessoal afeto à operação;
- Quaisquer negócios jurídicos celebrados, seja a que título for, com titulares de cargos de órgãos sociais, salvo os decorrentes de contrato de trabalho celebrado previamente à submissão da candidatura do beneficiário;
- Aquisição de bens imóveis;

Despesas não elegíveis

- Aquisição de veículos de transporte.

20. Processo de análise e decisão das candidaturas

As candidaturas são analisadas e selecionadas de acordo com os critérios de elegibilidade e os critérios de seleção previstos neste Aviso.

O beneficiário é notificado da proposta de decisão das candidaturas por si tituladas, designadamente quanto à eventual intenção de indeferimento e aos respetivos fundamentos, sendo o mesmo ouvido no procedimento, nos termos legais, efeito para o qual é concedido um prazo máximo de 10 dias úteis, contado a partir da data da notificação atrás referida, para apresentar eventuais alegações em contrário.

A decisão fundamentada sobre as candidaturas – que pode ser favorável, desfavorável ou favorável mas condicionada à satisfação de determinados requisitos – é proferida pela CIG, no prazo de 60 dias úteis, a contar da data de encerramento do concurso.

O mencionado prazo de decisão suspende-se quando sejam solicitados ao beneficiário quaisquer esclarecimentos, informações ou documentos, o que só pode ocorrer por uma vez. A não apresentação pelo beneficiário, no prazo de 10 dias úteis, dos esclarecimentos, informações ou documentos solicitados, determina que a análise da candidatura prossegue apenas com os elementos disponibilizados, podendo determinar o seu indeferimento quando os elementos em falta sejam determinantes para uma decisão favorável, salvo motivo justificável não imputável ao beneficiário e aceite pela CIG.

A decisão é notificada ao beneficiário no prazo de 5 dias úteis, a contar da data da sua emissão (ver diagrama com as respetivas etapas e prazos, constante do Anexo 2 ao presente aviso).

Em caso de aprovação da candidatura, o termo de aceitação deve, no prazo máximo de 10 dias úteis contados desde a data da receção da notificação da decisão de aprovação, ser submetido eletronicamente no Balcão 2020, devidamente autenticado nos termos previstos no artigo 11.º do Decreto-Lei n.º 159/2014, de 27 de outubro, na sua atual redação, ou ser devolvido por via postal, devidamente assinado por quem tenha poderes para obrigar o beneficiário, e com as assinaturas reconhecidas nessa qualidade.

Nos termos do n.º 2 do artigo 21.º do Decreto-Lei n.º 159/2014, de 27 de outubro, na sua atual redação, a decisão de aprovação caduca caso não seja assinado o termo de aceitação no prazo máximo de 30 dias úteis, a contar da data da notificação da decisão, salvo motivo justificado, não imputável à entidade beneficiária e devidamente aceite pela CIG.

Audiência prévia

Decisão proferida no
prazo de 60 dias úteis

Suspensão do prazo de
decisão

Notificação da decisão

Termo de Aceitação

Caducidade da decisão

A decisão de aprovação das candidaturas é revogada, nos termos da alínea e) do n.º 3 do artigo 23.º do mesmo diploma, também nos casos em que o período de adiamento do arranque da operação seja superior a 90 dias úteis em relação à data prevista para o início da sua realização ou à data do conhecimento da decisão de aprovação, salvo se aquele tiver sido autorizado pela CIG.

21. Condições de alteração

Os pedidos de alteração à decisão de aprovação são formalizados no Balcão 2020.

É obrigatória a formalização de pedido de alteração quando a operação não se inicie no ano civil previsto para o efeito, nos termos da decisão de aprovação, ou quando inicie num período superior a 90 dias úteis em relação à data prevista para o início ou à data de conhecimento da decisão de aprovação.

Se o beneficiário não for notificado da correspondente decisão no prazo máximo de 30 dias úteis, o pedido de alteração considera-se tacitamente deferido, excetuando-se as situações que determinem alterações ao plano financeiro aprovado na programação financeira, as quais exigem decisão expressa a ser proferida no prazo de 60 dias úteis, sem prejuízo do previsto nos n.ºs. 7, 8 e 9 do artigo 20.º do Decreto-Lei nº 159/2014, de 27 de outubro, na sua atual redação.

Quando, nas candidaturas plurianuais, o financiamento aprovado para o ano civil não seja integralmente executado, as verbas em causa transitam automaticamente para o ano civil seguinte.

22. Regime de financiamento e prazos de decisão

A aceitação da decisão de aprovação da candidatura pelo beneficiário confere-lhe o direito a receber o financiamento para a realização das respetivas operações, nos termos do disposto nos n.ºs 6 e 7 do artigo 25.º do Decreto-Lei n.º 159/2014, de 27 de outubro, na sua atual redação.

22.1. Modalidade de reembolso de custos elegíveis efetivamente incorridos e pagos

O beneficiário tem direito, para cada candidatura aprovada, a receber um adiantamento no valor correspondente a 15% do montante do financiamento aprovado (no caso das candidaturas que envolvam apenas um ano civil) ou do financiamento aprovado para o primeiro ano civil (no caso de candidaturas plurianuais), o qual é processado quando se cumpram, cumulativamente, as seguintes condições:

- a) submissão do termo de aceitação da decisão de aprovação;
- b) verificação da situação tributária e contributiva regularizada perante, respetivamente, a administração fiscal e a segurança social;
- c) comunicação do início ou reinício da operação.

Pedidos de alteração

Em custos reais:

Adiantamento de 15% do montante aprovado por ano civil

Tratando-se de candidaturas plurianuais, no segundo ano civil e seguintes, o beneficiário tem igualmente direito a receber um adiantamento correspondente a 15% do montante do financiamento aprovado para cada um dos anos civis em questão, sendo o mesmo processado quando se cumpram, cumulativamente, as seguintes condições:

- a) Verificação da situação tributária e contributiva regularizada perante, respetivamente, a administração fiscal e a segurança social;
- b) Comunicação do reinício da operação no Balcão 2020.

Os pedidos de reembolso são efetuados com uma periodicidade mínima bimestral, reportando-se ao último dia do mês a que dizem respeito, devendo o beneficiário submeter eletronicamente, no Balcão 2020, os dados físicos e financeiros requeridos pelo sistema de informação, em conformidade com o disposto no n.º 3 do artigo 12.º do Regulamento Específico.

Tratando-se de candidaturas plurianuais, o beneficiário fica obrigado a submeter eletronicamente, no Balcão 2020, até 31 de março de cada ano, a informação anual da execução física e financeira, reportada a 31 de dezembro do ano anterior, ao abrigo do disposto na alínea b) do n.º 7 do artigo 25.º do Decreto-Lei nº 159/2014, de 27 de outubro, na sua atual redação.

A decisão dos pedidos de reembolso é emitida no prazo de 30 dias úteis, a contar da data de receção do pedido, o qual se suspende quando o OI solicite, por uma única vez, cópias dos documentos originais, outros documentos ou esclarecimentos adicionais relativos ao pedido de reembolso em análise.

A entidade tem direito ao reembolso das despesas efetuadas e pagas, desde que a soma do adiantamento e dos pagamentos intermédios de reembolso, não exceda os 85% do montante total aprovado.

O pedido de pagamento de saldo final deve ser apresentado em formulário próprio, no Balcão 2020, no prazo de 45 dias úteis, a contar da data da conclusão da operação, referente ao período que medeia entre o último pedido de reembolso apresentado e o pedido de pagamento de saldo.

Em sede de análise dos pedidos de pagamento de reembolso e saldo é avaliada a elegibilidade, conformidade e razoabilidade das despesas apresentadas pela entidade, podendo em saldo final ser revisto o custo total aprovado em candidatura, em função do grau de execução da operação, designadamente quando se verifique a não realização integral das atividades aprovadas em candidatura, bem como do cumprimento das metas contratualizadas.

22.2. Modalidade de montante fixo (operações de reduzida dimensão)

O beneficiário tem direito a um único adiantamento, no valor de 15% do montante total de financiamento público, independentemente da anualidade

Pedidos de reembolso
com periodicidade
mínima bimestral

Decisão do reembolso em
30 dias úteis

Reembolso até 85% do
montante aprovado

Pedido de pagamento de
saldo final

Em montante Fixo:

Adiantamento de 15% do
montante total aprovado

ou plurianualidade da candidatura, o qual é processado quando se cumpram, cumulativamente, as seguintes condições:

- a) Submissão do termo de aceitação da decisão de aprovação;
- b) Verificação da situação tributária e contributiva regularizada perante, respetivamente, a administração fiscal e a segurança social;
- c) Comunicação do início da operação no Balcão 2020.

No âmbito desta modalidade, não há lugar à apresentação de pedidos de reembolso durante a execução da operação, incluindo do pedido de reembolso intermédio, na medida em que os pagamentos apenas podem ser efetuados em função da verificação do cumprimento integral dos resultados contratualizados, após a conclusão física da operação.

O pedido de pagamento de saldo final deve ser apresentado em formulário próprio, no Balcão 2020, no prazo de 45 dias úteis, a contar da data da conclusão física da última ação.

A subvenção apenas é paga quando, em sede de análise do pedido de pagamento de saldo final, se concluir que as metas contratualizadas em candidatura, para os indicadores de resultado, foram cumpridas integralmente. Significa isto que, no caso de incumprimento ou cumprimento parcial das metas fixadas para os referidos indicadores, não será pago qualquer montante de subvenção.

Independentemente da modalidade de concessão da subvenção, a decisão do pedido de pagamento de saldo é emitida no prazo de 45 dias úteis, a contar da data de receção do pedido, o qual se suspende quando a CIG solicite, por uma única vez, cópias dos documentos originais, outros documentos ou esclarecimentos adicionais relativos ao pedido de saldo.

23. Eficiência e resultados

Consideram-se cumpridas as metas contratualizadas em sede de aprovação da candidatura e constantes do termo de aceitação, quando a percentagem de cumprimento for de pelo menos 90% do contratualizado.

Abaixo desse limiar será aplicada uma correção financeira proporcional à percentagem de incumprimento da meta, que pondera, de forma equitativa, a meta do indicador de realização e de resultado sobre uma base de incidência de 10% do montante a aprovar em saldo, conforme simulador disponível no Anexo 3 ao presente aviso.

Por seu turno, nas operações de reduzida dimensão, financiadas na modalidade de montante fixo, a penalização por incumprimento das metas contratualizadas corresponde à perda total da subvenção.

24. Direitos e obrigações dos beneficiários

A submissão da candidatura confere aos beneficiários o direito:

- i. à notificação da decisão que recaiu sobre a candidatura, em estrita observância dos prazos, forma e procedimentos estabelecidos no ponto 20 do presente aviso;
- ii. ao recebimento do financiamento para realização da operação aprovada, apurado de acordo com a forma, montantes e limites estabelecidos nos pontos 16 e 23 e processado dentro dos prazos e em conformidade com os procedimentos constantes dos pontos 22, 22.1 e 22.2;
- iii. ao acesso à informação e resultados respeitantes ao presente concurso, nos termos do ponto 26.

Com a aceitação da decisão de aprovação da candidatura os beneficiários ficam obrigados, nos termos do artigo 24.º do Decreto-Lei n.º 159/2014, de 27 de outubro, na sua atual redação, a:

- a) executar as operações nos termos e condições aprovados;
- b) facultar o acesso aos locais de realização das operações e àqueles onde se encontrem os elementos e documentos necessários ao acompanhamento e controlo da operação;
- c) conservar os documentos relativos à realização da operação, sob a forma de documentos originais ou de cópias autenticadas, em suporte digital, quando legalmente admissível, ou em papel, durante o prazo de três anos, a contar da data do encerramento ou da aceitação da Comissão Europeia sobre a declaração de encerramento do Programa, ou pelo prazo fixado na legislação nacional aplicável;
- d) proceder à publicitação dos apoios, em conformidade com o disposto na legislação europeia e nacional aplicável e as disposições previstas no ponto 25 do presente aviso;
- e) manter as condições legais necessárias ao exercício da atividade;
- f) repor os montantes indevidamente recebidos e cumprir as sanções administrativas aplicadas;
- g) manter a sua situação tributária e contributiva regularizada perante respetivamente, a administração fiscal e a segurança social, a qual é aferida até ao momento de assinatura do termo de aceitação ou de outorga do contrato, bem como na altura do pagamento dos apoios;
- h) ter um sistema de contabilidade organizada ou simplificada, de acordo com o legalmente exigido;
- i) dispor de um processo relativo à operação, preferencialmente em suporte digital, com toda a documentação relacionada com a mesma devidamente organizada, incluindo o suporte de um sistema de contabilidade para todas as transações referentes à operação;
- j) assegurar o fornecimento de elementos necessários às atividades de monitorização e de avaliação das operações e participar em processos de inquirição relacionados com as mesmas;

Direitos

Obrigações

- k) adotar comportamentos que respeitem os princípios da transparência, da concorrência e da boa gestão dos dinheiros públicos, de modo a prevenir situações suscetíveis de configurar conflito de interesses, designadamente nas relações estabelecidas entre os beneficiários e os seus fornecedores ou prestadores de serviços.

O beneficiário fica ainda obrigado a:

- l) utilizar um sistema contabilístico separado para todas as transações relacionadas com a operação ou a codificação contabilística fiscalmente aceite;
- m) registar regularmente no Balcão 2020, a execução física associada às operações aprovadas pelo PO ISE, recomendando-se que a atualização seja realizada com uma periodicidade trimestral;
- n) colaborar com o OI e a Autoridade de Gestão no apuramento dos Indicadores Comuns para os apoios do FSE definidos nos anexos I e II do Regulamento (UE) n.º 1304/2013, do Parlamento Europeu e do Conselho, de 17 de dezembro.

Aos beneficiários assistem ainda os demais direitos e obrigações estabelecidos nas disposições legais e regulamentares, comunitárias e nacionais aplicáveis.

25. Regras de informação e comunicação sobre o financiamento das operações

Todas as ações de informação e comunicação, bem como qualquer documento relacionado com a execução de uma operação, devem reconhecer o apoio por Fundos à operação, apresentando obrigatoriamente os logotipos do PO ISE e da CIG, enquanto OI, do Portugal 2020 e da União Europeia, com referência ao Fundo Social Europeu (FSE), de acordo com os respetivos manuais de normas gráficas.

26. Divulgação dos Resultados

Os candidatos têm acesso aos resultados do presente concurso no portal do Portugal 2020 em <http://www.portugal2020.pt>.

27. Outras disposições

Às disposições contidas no presente aviso aplica-se de forma subsidiária o disposto no Decreto-Lei n.º 159/2014, de 27 de outubro, alterado pelo Decreto-Lei n.º 215/2015, de 6 de outubro, na Portaria n.º 60-A/2015, de 2 de março, alterada pela Portaria n.º 242/2015, de 13 de agosto e pela Portaria n.º 122/2016, de 4 de maio e na Portaria n.º 97-A/2015, de 30 de março, alterada pela Portaria n.º 181-C/2015, de 19 de junho e pela Portaria n.º 265/2016, de 13 de outubro, bem como nos regulamentos europeus, designadamente Regulamentos (UE) n.º 1303/2013 e 1304/2013, ambos do Parlamento Europeu e do Conselho, e de 17 de dezembro.

Consulta no portal 2020

Outras disposições

28. Contactos a nível nacional

Autoridade de Gestão do POISE
Av.ª Columbano Bordalo Pinheiro, nº 86, 5º Andar
1070-065 Lisboa
E-mail: inclusao.social@poise.portugal2020.pt

Organismo Intermédio
Comissão para a Cidadania e Igualdade de Género
Avenida da República, n.º 32 – 1º
1050-193 Lisboa
E-mail: cig.portugal2020@cig.gov.pt

Lisboa, 16 de junho de 2017

O Presidente da Comissão Diretiva do Programa Operacional
Inclusão Social e Emprego
PO ISE



Domingos Lopes

Aviso retificado no ponto 8. Beneficiários

Lisboa, 4 de agosto de 2017

O Presidente da Comissão Diretiva do Programa Operacional
Inclusão Social e Emprego
PO ISE





Domingos Lopes

Contactos

29. ANEXOS

1. Grelha de análise

| TIPOLOGIA DE OPERAÇÕES | | | |
|-----------------------------------------------------------------------------------|------------------------------------------------------------------------------------------------------------------------------------------------------------------------------------------------------------------------------------------------------------------------------------------------------------------------------------------------------------------------------------------------------------------------------------------------------------------------------------------------------------------------|-------------------------------------------------------------------------------------------------------------------------------------------------------|-------------------|
|  | | 3.17 - Instrumentos específicos de proteção das vítimas e de acompanhamento dos agressores na violência doméstica | |
| | |  <small>Comissão para a Cidadania e Igualdade de Género</small> | |
| Entidade: | | NIF: | N.º Oper.: |
| GRELHA DE ANÁLISE | | | |
| N.º | CRITÉRIOS DE SELEÇÃO | VALORAÇÃO | PONTUAÇÃO |
| 1 | Adequação e coerência das ações propostas relativamente ao diagnóstico apresentado | | |
| | Elevado (20) | x | 20 |
| | Médio (5) | | |
| | Baixo (2,5) | | |
| | Inexistente (0) | | |
| 2 | Adequação do projeto aos objetivos e medidas de política pública na área da igualdade de género, designadamente os que se encontram identificados no V Plano Nacional para a Igualdade, Cidadania e Não-discriminação 2014-2017, V Plano Nacional de Prevenção e Combate à Violência Doméstica e de Género 2014-2017, que inclui o III Programa de Ação para a Prevenção e Eliminação da Mutilação Genital Feminina 2014-2017 e III Plano Nacional de Prevenção e Combate ao Tráfico de Seres Humanos 2014-2017 | | |
| | Avaliação do grau de adequação do projeto aos objetivos dos Planos Nacionais, com referência ao contributo das atividades do projeto para o cumprimento das medidas previstas nos Planos Nacionais | | |
| | Elevado (20) | x | 20 |
| | Médio (10) | | |
| | Baixo (5) | | |
| Inexistente (0) | | | |
| 3 | Implementação do projeto em área territorial considerada mais deficitária ao nível das respostas | | |
| | 3.1. Evidência de uma estratégia articulada e integrada com outros agentes em matéria de igualdade e/ou violência de género e/ ou violência doméstica e/ou tráfico de seres humanos | | |
| | Elevado (10) | x | 10 |
| | Médio (5) | | |
| | Baixo (2,5) | | |
| | Inexistente (0) | | |
| | 3.2. Inserção do projeto em área territorial com especial carência de respostas na área de intervenção do projeto | | |
| | Elevado (10) | x | 10 |
| | Médio (5) | | |
| | Baixo (2,5) | | |
| Inexistente (0) | | | |
| 4 | Adequação do perfil da equipa técnica aos objetivos do projeto | | |
| | 4.1. Experiência da entidade beneficiária e apresentação de boas práticas nas áreas da igualdade de género e/ou violência doméstica e/ou tráfico de seres humanos relacionadas com a tipologia de ações objeto do concurso | | |
| | Elevado (10) | x | 10 |
| | Médio (5) | | |
| | Baixo (2,5) | | |
| | Inexistente (0) | | |
| | 4.2. Adequação do perfil técnico da equipa envolvida no projeto às ações propostas, com especial enfoque em competências nas áreas temáticas da igualdade de género e/ou violência doméstica e/ou tráfico de seres humanos | | |
| | Elevado (10) | x | 10 |
| | Médio (5) | | |
| | Baixo (2,5) | | |
| Inexistente (0) | | | |

Continuação da Grelha

| | | | |
|---|-------------------------------------------------------------------------------------------------------------------------------------------------------------------------------------------------------------------------------------|-------------------------------------|---------------|
| | Potencial inovador, efeito multiplicador e tratamento integrado e multidisciplinar das soluções propostas | | |
| | 5.1. Potencial de inovação do projeto e do seu valor acrescentado relativamente às metodologias e processos de desenvolvimento e de implementação | | |
| | Elevado (5) | <input checked="" type="checkbox"/> | 5 |
| | Médio (2,5) | <input type="checkbox"/> | |
| | Baixo (1,25) | <input type="checkbox"/> | |
| | Inexistente (0) | <input type="checkbox"/> | |
| | 5.2. Potencial efeito multiplicador do projeto, da sua capacidade para gerar resultados de utilidade/ interesse para terceiros e efeito difusor associado a uma adequada divulgação dos | | |
| 5 | Elevado (5) | <input checked="" type="checkbox"/> | 5 |
| | Médio (2,5) | <input type="checkbox"/> | |
| | Baixo (1,25) | <input type="checkbox"/> | |
| | Inexistente (0) | <input type="checkbox"/> | |
| | 5.3. Existência de uma estratégia de intervenção integrada no tecido económico, social e cultural do território de intervenção do projeto, explicitando a existência de redes que concorram para a sustentabilidade do mesmo | | |
| | Elevado (5) | <input checked="" type="checkbox"/> | 5 |
| | Médio (2,5) | <input type="checkbox"/> | |
| | Baixo (1,25) | <input type="checkbox"/> | |
| | Inexistente (0) | <input type="checkbox"/> | |
| 6 | Grau de cumprimento dos resultados acordados no âmbito de outras operações da responsabilidade | | |
| | Elevado (5) | <input checked="" type="checkbox"/> | 5 |
| | Médio (2,5) | <input type="checkbox"/> | |
| | Baixo (1,25) | <input type="checkbox"/> | |
| | Inexistente (0) | <input type="checkbox"/> | |
| | Factor de Ajustamento por não aplicabilidade do Critério n.º 6 (aplicável a entidades que não tenham histórico neste tipo de ações) | | |
| | TOTAL | | 100,00 |

2. Prazos para análise e decisão de candidaturas

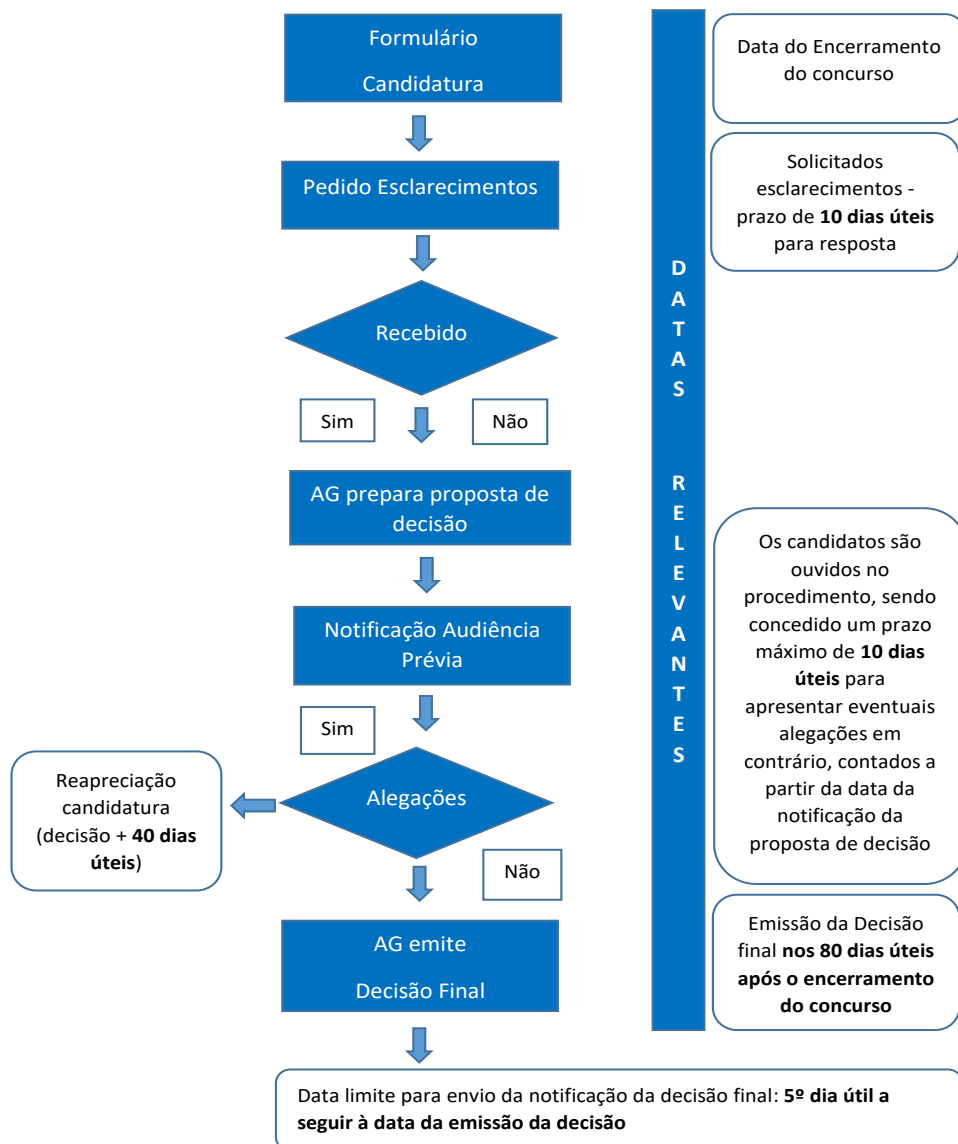

3. Simulador de coeficiente de correção financeira (ver anexo)