



CONVITE PARA APRESENTAÇÃO DE CANDIDATURAS

AVISO Nº POISE- 38-2018-01

3.28 - Formação de Técnicos e Outros Profissionais das CPCJ

Programa Operacional Inclusão Social e Emprego

Objetivo Temático: 09. - Promover a inclusão social e combater a pobreza e discriminação

Objetivo Específico: 3.5 – Alargar a oferta de serviços sociais e de saúde

Eixo Prioritário: 03. - Promover a inclusão social e combater a pobreza e a discriminação

Prioridade de Investimento: 9.iv - Melhoria do acesso a serviços sustentáveis, de grande qualidade e a preços comportáveis, incluindo cuidados de saúde e serviços sociais de interesse geral

Tipologia de Intervenção: 38 - Serviços e redes de intervenção social e de saúde

Fundo Social Europeu

fevereiro de 2018

Conteúdo

1. Preâmbulo.....	3
2. Âmbito/Objetivos.....	3
3. Beneficiário	3
4. Ações elegíveis	3
5. Destinatários elegíveis	4
6. Calendário	4
7. Dotação indicativa e financiamento público a conceder	4
8. Procedimento para apresentação da candidatura	4
9. Duração da candidatura.....	5
10. Critérios de elegibilidade do beneficiário	5
11. Número de candidaturas a apresentar por beneficiário.....	6
12. Área geográfica	6
13. Documentos a apresentar com a candidatura.....	6
14. Indicadores a contratualizar	6
15. Forma, montantes e limites dos apoios.....	7
16. Regras de elegibilidade das despesas	8
17. Despesas elegíveis	8
18. Despesas não elegíveis.....	8
19. Processo de análise e decisão das candidaturas.....	9
20. Condições de alteração.....	10
21. Regime de financiamento e prazos de decisão.....	11
22. Eficiência e resultados	12
23. Direitos e obrigações do beneficiário	12
24. Regras de informação e comunicação sobre o financiamento das operações	14
25. Divulgação dos resultados	14
26. Disposições legais e regulamentares aplicáveis.....	14
27. Contactos a nível nacional	14
28. Anexos.....	15
1. Deliberação n.º 82/2015, de 11 de novembro, da CIC Portugal 2020	15
2. Prazos para análise e decisão de candidaturas	16
3. Simulador de Correção Financeira	16
4. Guia de Registo de Participante	16

1. Preâmbulo

Nos termos previstos no artigo 9.º do Regulamento Específico do Domínio da Inclusão Social e Emprego, publicado em anexo à Portaria n.º 97-A/2015, de 30 de março, alterada pelas Portarias n.º 181-C/2015, de 19 de junho e 265/2016, de 13 de outubro, doravante designado por Regulamento Específico, as candidaturas são apresentadas por concurso ou por convite, sendo os respetivos avisos publicitados no Portal do Portugal 2020 (www.portugal2020.pt) e na página da Internet da Autoridade de Gestão do Programa Operacional Inclusão Social e Emprego (PO ISE), doravante designada por Autoridade de Gestão.

O presente aviso configura um **convite** para apresentação de candidaturas, tendo sido elaborado nos termos previstos no n.º 6 do artigo 16.º do Decreto-Lei n.º 159/2014, de 27 de outubro, alterado pelo Decreto-Lei n.º 215/2015, de 6 de outubro, que estabelece as regras gerais de aplicação dos programas operacionais e dos programas de desenvolvimento rural financiados pelos fundos europeus estruturais e de investimento (FEEI), para o período de programação 2014-2020.

Considerando que este convite se dirige a um único beneficiário nos termos do artigo 141.º do Regulamento Específico está dispensado, por força da Deliberação n.º 82/2015, de 11 de novembro, da Comissão Interministerial de Coordenação (CIC) do Portugal 2020 (Anexo 1), da fundamentação específica prevista no n.º 6 do artigo 9.º do Regulamento Específico, em conjugação com o n.º 1 do artigo 16.º do Decreto-Lei n.º 159/2014, de 27 de outubro, na sua atual redação.

2. Âmbito/Objetivos

Nos termos da alínea a) do nº1 do artigo 138º do Regulamento Especifico, a presente tipologia de operações tem como objetivo, o reforço da capacidade funcional e do seu capital humano para uma intervenção preventiva e reparadora de situações de risco e perigo de crianças e jovens, com reflexo na promoção da inclusão social e no combate à pobreza infantil e familiar, através do financiamento de ações focalizadas de formação e sensibilização de técnicos e outros profissionais ao serviço das Comissões de Proteção de Crianças e Jovens (CPCJ).

3. Beneficiário

De acordo com a alínea a) do artigo 141.º do Regulamento Específico pode aceder aos apoios concedidos, no âmbito da presente tipologia de operações, a Comissão Nacional de Promoção dos Direitos e Proteção das Crianças e Jovens, doravante designada por Comissão Nacional.

4. Ações elegíveis

Nos termos da alínea a) do artigo 139.º do Regulamento Específico, são elegíveis, para efeitos de financiamento, as ações de formação de técnicos e outros profissionais que atuam junto das CPCJ.

Regulamento
específico

Decreto-Lei n.º
159/2014

Deliberação n.º
82/2015, de 11 de
novembro, da CIC
Portugal 2020

Objetivos

CNPDPJ

5. Destinatários elegíveis

São destinatários das ações previstas no ponto anterior do presente aviso os técnicos e outros profissionais que atuam junto das Comissões de Proteção de Crianças e Jovens (CPCJ).

6. Calendário

O período para apresentação da candidatura decorre entre as 9.00 horas do dia seguinte à publicação do presente aviso até às 18:00 horas do trigésimo sexto dia subsequente.

Aconselha-se o beneficiário a acautelar a submissão atempada das candidaturas, evitando a submissão das mesmas nos últimos dias do prazo.

7. Dotação indicativa e financiamento público a conceder

A dotação financeira indicativa afeta ao presente convite é de 2.000.000,00 € (dois milhões) para uma meta de 15.000 participantes.

A comparticipação pública da despesa elegível é repartida pelo Fundo Social Europeu (85%) e pela contribuição pública nacional (15%), sendo esta última suportada pelo beneficiário, nos termos conjugados dos n.ºs 1 e 4 do artigo 5.º do Regulamento Específico.

8. Procedimento para apresentação da candidatura

A apresentação da candidatura é efetuada através da submissão de formulário eletrónico no Balcão do Portugal 2020 (<https://balcao.portugal2020.pt/>), doravante designado por Balcão 2020.

Previamente à apresentação da candidatura, o beneficiário deve efetuar o seu registo e autenticação no Balcão 2020. Com essa autenticação é criada uma área reservada para o beneficiário, a qual conta com um conjunto de funcionalidades, independentemente da natureza das operações, a região ou o Programa Operacional a que pretende candidatar-se.

Nessa área reservada reside uma série de dados relativos à caracterização dos beneficiários, os quais devem ser confirmados e completados, servindo de suporte às candidaturas apresentadas ao Portugal 2020.

No portal do Portugal 2020 (<https://www.portugal2020.pt>) os candidatos têm acesso:

- A outras peças e informações relevantes, nomeadamente legislação enquadradora;
- Ao suporte técnico e ajuda ao esclarecimento de dúvidas no período em que decorre o concurso;
- A pontos de contacto para obter informações adicionais.

09/02/2018 a
16/03/2018

Dotação de 2 M€
para uma meta de
15.000 participantes

Apresentação de
candidaturas no
Balcão 2020

9. Duração da candidatura

A candidatura apresentada no âmbito do presente convite tem uma duração máxima de 36 meses.

As ações integradas nas candidaturas apresentadas devem ter início e término no período de duração da mesma.

Nos termos do nº 6 do artigo 65º do Regulamento (UE) n.º 1303/2013, do Parlamento Europeu e do Conselho, de 17 de dezembro, não podem ser selecionadas para efeitos de financiamento as operações que estejam materialmente concluídas ou totalmente executadas antes da apresentação da candidatura.

10. Critérios de elegibilidade do beneficiário

A Comissão Nacional deve declarar ou comprovar, se para tal for notificada, o cumprimento dos critérios abaixo elencados, designadamente os previstos nos artigos 13.º e 14.º do Decreto-Lei n.º 159/2014, de 27 de outubro, na sua redação atual:

- Está legalmente constituído;
- Tem a situação tributária e contributiva regularizada perante, respetivamente, a administração fiscal e a segurança social, a verificar até ao momento da assinatura do termo de aceitação;
- Pode legalmente desenvolver as atividades no território abrangido pelo PO e pela tipologia das operações;
- Possui, ou pode assegurar, até à aprovação da candidatura, os meios técnicos, físicos e financeiros e os recursos humanos necessários ao desenvolvimento da operação;
- Tem a situação regularizada em matéria de reposições, no âmbito dos financiamentos dos FEEI;
- Apresenta uma situação económico-financeira equilibrada ou demonstra ter capacidade de financiamento da operação;
- Não apresenta a mesma candidatura a financiamento por outro organismo, no âmbito da qual ainda esteja a decorrer o processo de decisão ou em que a decisão sobre o pedido de financiamento tenha sido favorável, exceto nas situações em que tenha sido apresentada desistência;
- Encontra-se, no âmbito do FSE, certificado ou recorre a entidades formadoras certificadas, quando tal seja exigível;
- Não detém nem deteve capital numa percentagem superior a 50 %, por si ou pelo seu cônjuge, não separado de pessoas e bens, ou pelos seus ascendentes e descendentes até ao 1.º grau, bem como por aquele que consigo viva em condições análogas às dos cônjuges, em empresa que não tenha cumprido notificação para devolução de apoios no âmbito de uma operação apoiada por fundos europeus;
- Não está impedido de recorrer ao financiamento do FEDER, FSE, FC, FEADER (agricultura) e FEAMP;
- Não tem salários em atraso (*cf. al. I) do n.º 1 do artigo 17.º da Portaria n.º 60-A/2015, de 2 de março, e posteriormente alterada pelas Portarias n.ºs 242/2015, de 13 de agosto, 122/2016, de 4 de maio e 129/2017, de 5 de abril*).

Operações com a
duração de 36 meses

Critérios
Elegibilidade

11. Número de candidaturas a apresentar por beneficiário

No âmbito do presente convite, a Comissão Nacional apenas pode apresentar a financiamento uma candidatura por cada região abrangida.

12. Área geográfica

Para efeitos de financiamento são elegíveis as ações realizadas nas seguintes regiões NUTS II do Continente: Norte, Centro e Alentejo.

A elegibilidade geográfica é determinada pelo local onde se realizam as ações, em conformidade com o previsto no n.º 2 do artigo 84.º do Regulamento Específico.

Os beneficiários que pretendam candidatar a financiamento ações realizadas em várias regiões devem apresentar uma candidatura por região.

13. Documentos a apresentar com a candidatura

Ao formulário de candidatura tem obrigatoriamente que ser anexado, através de *upload*, a seguinte documentação:

- Memória descritiva da operação, da qual constem os seguintes elementos:
 - ✓ Fundamentação da candidatura, em particular o seu contributo para os objetivos da tipologia de operações;
 - ✓ Explicitação dos métodos de cálculo que sustentam o montante do financiamento solicitado, por rubrica e subrubrica de custos.

- Nas operações iniciadas em data anterior à sua submissão, a lista global dos contratos assinados que se encontram associados à execução da operação e que, nos termos do Decreto-Lei n.º 18/2008, de 29 de janeiro, na sua atual redação, se encontram sujeitos aos procedimentos de contratação pública. Da referida lista devem constar os seguintes elementos:
 - ✓ N.º do procedimento ou código de identificação do procedimento;
 - ✓ Tipo de procedimento;
 - ✓ Designação do contrato;
 - ✓ Data de lançamento do procedimento;
 - ✓ Data de adjudicação;
 - ✓ NIF e denominação do fornecedor;
 - ✓ Data de assinatura do contrato;
 - ✓ Valor total do contrato (com e sem IVA).

14. Indicadores a contratualizar

Nos termos do n.º 3 do artigo 6.º do Decreto-Lei n.º 159/2014, de 27 de outubro, na sua atual redação, o grau de cumprimento e de incumprimento dos resultados acordados no âmbito de uma candidatura releva como critério de determinação do montante de apoio financeiro a conceder na candidatura em causa e no momento do pagamento do saldo final, sendo também fator de ponderação no procedimento

1 por região

Norte, Centro e
Alentejo

Indicadores

de seleção de candidaturas subsequentes do mesmo beneficiário, independentemente dos fundos e das tipologias das operações.

Nos termos do artigo 7º do Regulamento Específico são contratualizados com o beneficiário, em sede de decisão de aprovação da candidatura, os resultados a atingir no âmbito da operação apoiada.

Na candidatura a Comissão Nacional apresenta as metas a contratualizar com a Autoridade de Gestão para os indicadores de realização e de resultado, que servem de ponderadores na aferição da relevância da operação.

Desta forma, serão contratualizados com a Autoridade de Gestão, os indicadores identificados de seguida, salientando-se que o indicador de realização e de resultado a contratualizar decorre diretamente dos indicadores definidos para o POISE, no âmbito do objetivo específico em que se enquadra esta tipologia de operações:

Indicadores de Realização e Resultado do Convite			
Indicador		Unidade	Meta do Convite
Indicador de Realização	Participantes ¹ em ações de formação para profissionais das CPCJ.	n.º	15.000
Indicador de Resultado	Participantes ¹ que concluem ações de formação para profissionais das CPCJ	%	90%

Fórmula de Cálculo para apuramento da meta do Indicador de Resultado:

$$\frac{\text{Participantes que concluem ações de formação para profissionais das CPCJ}}{\text{Participantes em ações de formação para profissionais das CPCJ}} \times 100\%$$

15. Forma, montantes e limites dos apoios

Os apoios a conceder no âmbito deste convite revestem a natureza de subvenção não reembolsável, assumindo a modalidade de reembolso de custos elegíveis efetivamente incorridos e pagos, nos termos do artigo 86.º do Regulamento Específico conjugado com a alínea a) do n.º 2 do artigo 7.º do Decreto-Lei nº 159/2014, de 27 de outubro, na sua atual redação.

¹ Para efeitos de apuramento, a contabilização dos participantes, deve ser efetuada por participação em ações de formação, ou seja, cada participante conta tantas as vezes quantas as ações de formação frequentadas.

16. Regras de elegibilidade das despesas

Nas modalidades de reembolso de custos elegíveis efetivamente incorridos e pagos as despesas são consideradas elegíveis se:

- Forem suscetíveis de financiamento nos termos da legislação comunitária e nacional relativa ao FSE, atenta a sua natureza e limites máximos;
- Obedecerem às regras de contratação pública, nos termos do Código da Contratação Pública, aprovado pelo Decreto-Lei n.º 18/2008, de 29 de janeiro e respetivas atualizações;
- Cumprirem os princípios da economia, eficiência e eficácia e da relação custo/benefício;
- Forem efetivamente incorridos e pagos pelos beneficiários para a execução das ações que integram a candidatura aprovada e para os quais haja relevância contabilística e evidência fáctica dos respetivos bens e serviços;

17. Despesas elegíveis

No âmbito do presente aviso, e no que se refere às candidaturas financiadas na modalidade de custos reais, são elegíveis as despesas previstas na Portaria n.º 60-A/2015, de 2 de março, na sua atual redação, aplicando-se os limites definidos na mesma.

Relativamente aos encargos com formandos, salienta-se que face à natureza das ações elegíveis no âmbito da presente tipologia de operações, são elegíveis os apoios a que se referem as alíneas f), g), i), j), k) e l) do n.º 1 do artigo 13.º da Portaria n.º 60-A/2015, de 2 de março, na sua redação atual.

Os limites de elegibilidade em matéria de encargos com formadores estão consagrados no artigo 14.º da mencionada portaria.

O beneficiário deve respeitar as orientações técnicas emitidas pela Autoridade de Gestão em matéria de elegibilidade de despesas, nomeadamente através de Circulares Normativas que se encontram disponíveis na respetiva página da internet.

18. Despesas não elegíveis

Nos termos do disposto na alínea d) do n.º 9 e n.ºs 12, 13 e 14 do artigo 15.º do Decreto-Lei n.º 159/2014, de 27 de outubro, na sua atual redação e no n.º 1 do artigo 17.º da Portaria n.º 60-A/2015, de 2 de março, na sua atual redação, não são elegíveis no âmbito do FSE as seguintes despesas:

- Juros incluídos nos valores das rendas, decorrentes de operações de locação financeira ou de arrendamento e aluguer de longo prazo;
- O Imposto sobre o Valor Acrescentado (IVA) recuperável, ainda que não tenha sido ou não venha a ser efetivamente recuperado pelo beneficiário;
- Despesas pagas no âmbito de contratos efetuados através de intermediários ou consultores, em que o montante a pagar é expresso em percentagem do montante cofinanciado ou das despesas elegíveis da operação;

- Os pagamentos em numerário, exceto nas situações em que se revele ser este o meio de pagamento mais frequente, em função da natureza das despesas, e desde que num quantitativo unitário inferior a 250 €;
- Contratos que aumentem o custo de execução da operação sem que lhe seja acrescentado um valor proporcional a esse custo;
- Contratos celebrados com fornecedores de bens ou serviços cujo pagamento seja condicionado à aprovação da candidatura pela Autoridade de Gestão;
- Prémios, multas, coimas, sanções financeiras, juros devedores, despesas de câmbio;
- Despesas com processos judiciais, salvo as despesas que resultem de processos de contencioso tendente à recuperação de créditos do FSE;
- Encargos bancários com empréstimos e garantias, com exceção, neste último caso, das exigidas pela legislação nacional relativa à aplicação do FSE e das tipologias de operações relativas a instrumentos financeiros;
- Compensações pela caducidade do contrato de trabalho ou indemnizações por cessação do contrato de trabalho de pessoal afeto à operação, bem como as entregas relativas ao Fundo de Compensação do Trabalho;
- Encargos não obrigatórios com o pessoal afeto à operação;
- Quaisquer negócios jurídicos celebrados, seja a que título for, com titulares de cargos de órgãos sociais, salvo os decorrentes de contrato de trabalho celebrado previamente à submissão da candidatura do beneficiário;
- Imputação de despesas com a participação de formandos quando aos contratos de formação com eles celebrados sejam apostas cláusulas de carácter indemnizatório ou penal;
- Aquisição de bens imóveis;
- Aquisição de bens móveis que sejam passíveis de amortização, incluindo veículos de transporte de pessoas;
- Despesas decorrentes de operações cujo beneficiário não declare a inexistência de salários em atraso.

19. Processo de análise e decisão das candidaturas

As candidaturas são selecionadas de acordo com os critérios de elegibilidade previstos neste Aviso.

A Comissão Nacional é notificada da correspondente proposta de decisão da candidatura por si titulada, designadamente quanto à eventual intenção de indeferimento e ao respetivo fundamento, sendo a mesma ouvida no procedimento, nos termos legais, efeito para o qual é concedido um prazo máximo de 10 dias úteis, contado a partir da data da notificação atrás referida, para apresentar eventuais alegações em contrário.

A decisão fundamentada sobre a candidatura – que pode ser favorável, desfavorável ou favorável, mas condicionada à satisfação de determinados requisitos é proferida pela Autoridade de Gestão no prazo de 60 dias úteis, a contar da data de encerramento do convite.

O mencionado prazo de decisão suspende-se quando sejam solicitados à Comissão Nacional, quaisquer esclarecimentos, informações ou documentos, o que só pode ocorrer uma vez. A não apresentação pelo candidato, no prazo de 10 dias úteis, dos

Audiência de interessados

Decisão proferida no prazo de 60 dias úteis

Suspensão do prazo de decisão

esclarecimentos, informações ou documentos solicitados, determina que a análise da candidatura prossegue apenas com os elementos disponibilizados, podendo determinar o seu indeferimento, quando os elementos em falta sejam considerados determinantes para uma decisão favorável, salvo motivo justificável não imputável ao beneficiário e aceite pela Autoridade de Gestão.

A decisão é notificada à Comissão Nacional no prazo de 5 dias úteis, a contar da data da sua emissão (ver diagrama com as respetivas etapas e prazos, constante do Anexo 2 ao presente aviso).

Em caso de aprovação da candidatura, o termo de aceitação deve, no prazo máximo de 10 dias úteis contados desde a data da receção da notificação da decisão de aprovação, ser submetido eletronicamente no Balcão 2020, devidamente autenticado, nos termos previstos no artigo 11.º do Decreto-Lei n.º 159/2014, de 27 de outubro, na sua atual redação, ou ser devolvido por via postal, devidamente assinado por quem tenha poderes para obrigar a Comissão Nacional e com as assinaturas reconhecidas nessa qualidade.

Nos termos do n.º 2 do artigo 21.º do Decreto-Lei n.º 159/2014, de 27 de outubro, na sua atual redação, a decisão de aprovação caduca caso o termo de aceitação não seja submetido ou devolvido devidamente assinado no prazo máximo de 30 dias úteis, a contar da data da notificação da decisão, salvo motivo justificado, não imputável à Comissão Nacional e devidamente aceite pela Autoridade de Gestão.

A decisão de aprovação da candidatura é revogada, nos termos da alínea e) do n.º 3 do artigo 23º do mesmo diploma, também nos casos em que o período de adiamento do arranque da operação seja superior a 90 dias úteis em relação à data prevista para o início da sua realização ou à data do conhecimento da decisão de aprovação, salvo se aquele tiver sido autorizado pela Autoridade de Gestão.

20. Condições de alteração

Os pedidos de alteração à decisão de aprovação são formalizados no Balcão 2020.

É obrigatória a formalização de pedido de alteração quando a operação não se inicie no ano civil previsto para o efeito, nos termos da decisão de aprovação, ou quando inicie num período superior a 90 dias úteis em relação à data prevista para o início ou à data de conhecimento da decisão de aprovação.

Se a Comissão Nacional não for notificada da correspondente decisão no prazo máximo de 30 dias úteis, o pedido de alteração considera-se tacitamente deferido, excetuando-se as situações que determinem alterações ao plano financeiro aprovado na programação financeira, as quais exigem decisão expressa a ser proferida no prazo de 60 dias úteis, sem prejuízo do previsto nos n.ºs. 7 e 8 do artigo 20.º do Decreto-Lei nº 159/2014, de 27 de outubro, na sua atual redação.

Quando, nas candidaturas plurianuais, o financiamento aprovado para o ano civil não seja integralmente executado, as verbas em causa transitam automaticamente para o ano civil seguinte.

**Notificação da
decisão**

Termo de Aceitação

**Caducidade da
decisão**

Revogação da decisão

21. Regime de financiamento e prazos de decisão

A aceitação da decisão de aprovação da candidatura pelo beneficiário confere-lhe o direito a receber o financiamento para a realização da respetiva operação, nos termos do disposto nos n.ºs 6 e 7 do artigo 25.º do Decreto-Lei n.º 159/2014, de 27 de outubro, na sua atual redação.

A Comissão Nacional tem direito para a candidatura aprovada a receber um adiantamento no valor correspondente a 15% do montante do financiamento aprovado para cada ano civil, o qual é processado quando se cumparam, cumulativamente, as seguintes condições:

- a) Submissão eletrónica do termo de aceitação da decisão de aprovação ou devolução do mesmo, por via postal, devidamente assinado por quem tenha poderes para obrigar a Comissão Nacional e com as assinaturas reconhecidas nessa qualidade;
- b) Verificação da situação tributária e contributiva regularizada perante respetivamente, a administração fiscal e a segurança social;
- c) Comunicação do início ou reinício da operação no Balcão 2020.

Os pedidos de reembolso são submetidos no Balcão 2020 com uma periodicidade mínima trimestral, reportando-se ao último dia do mês a que dizem respeito, devendo a Comissão Nacional submeter eletronicamente, no Balcão 2020, os dados físicos e financeiros requeridos pelo sistema de informação, em conformidade com o disposto no n.º 3 do artigo 12.º do Regulamento Específico.

Tratando-se de uma candidatura plurianual, a Comissão Nacional fica obrigada a submeter eletronicamente, no Balcão 2020, até 31 de março de cada ano, a informação anual da execução física e financeira, reportada a 31 de dezembro do ano anterior, ao abrigo do disposto na alínea b) do n.º 7 do artigo 25.º do Decreto-Lei n.º 159/2014, de 27 de outubro, na sua atual redação.

A decisão dos pedidos de reembolso é emitida no prazo de 30 dias úteis, a contar da data de receção do pedido, o qual se suspende, por uma única vez, quando a Autoridade de Gestão solicite cópias dos documentos originais, outros documentos ou esclarecimentos adicionais relativos ao pedido de reembolso em análise.

A Comissão Nacional tem direito ao reembolso das despesas efetuadas e pagas, desde que a soma do adiantamento e dos pagamentos intermédios de reembolso, não exceda os 85% do montante total aprovado.

O pedido de pagamento de saldo final deve ser apresentado em formulário próprio, no Balcão 2020, no prazo de 45 dias úteis, a contar da data da conclusão da operação, referente ao período que medeia entre o último pedido de reembolso apresentado e a data de apresentação do pedido de pagamento de saldo.

Para efeitos de contagem do prazo de apresentação do pedido de pagamento do saldo, considera-se que a data de conclusão da operação é a que consta do cronograma aprovado, em sede de candidatura ou pedido de alteração, como data final para a realização da sua última ação ou atividade.

Em sede de análise dos pedidos de pagamento de reembolso e saldo é avaliada a elegibilidade, conformidade e razoabilidade das despesas apresentadas pela

**Adiantamento:
15% do montante
aprovado por ano civil**

**Pedidos de
Reembolso com
periodicidade
trimestral**

**Pedido de Reembolso
Intermédio até 31 de
março**

**Decisão proferida no
prazo de 30 dias úteis**

**Reembolso até 85%
do montante
aprovado**

**Pedido de pagamento
de saldo**

**Decisão proferida no
prazo de 45 dias úteis**

Comissão Nacional, podendo em saldo final ser revisto o custo total aprovado em candidatura, em função do grau de execução da operação, bem como do cumprimento das metas contratualizadas.

22. Eficiência e resultados

Consideram-se cumpridas as metas contratualizadas em sede de aprovação da candidatura e constantes do termo de aceitação, quando a percentagem de cumprimento for de, pelo menos, 90% do contratualizado.

Abaixo desse limiar será aplicada uma correção financeira proporcional à percentagem do incumprimento da meta, que pondera, de forma equitativa a meta do indicador de realização e do indicador de resultado, sobre uma base de incidência de 10% do montante a aprovar em saldo, conforme simulador disponível no Anexo 3 ao presente aviso.

Saliente-se que, para efeitos de cálculo do indicador de resultado (em percentagem), deve ter-se por base o valor registado em sede de saldo para o indicador de realização, ou seja, o número de participantes efetivamente registados na operação.

23. Direitos e obrigações do beneficiário

A submissão da candidatura confere à Comissão Nacional, o direito:

- i. À notificação da decisão que recaiu sobre a candidatura, em estrita observância dos prazos, forma e procedimentos estabelecidos no ponto 17 do presente aviso;
- ii. Ao recebimento do financiamento para realização da operação aprovada, apurado de acordo com a forma, montantes e limites estabelecidos nos pontos 14 e 16 e processado dentro dos prazos e em conformidade com os procedimentos constantes do ponto 19;
- iii. Ao acesso à informação e resultados respeitantes ao presente convite, nos termos do ponto 23.

Com a aceitação da decisão de aprovação da candidatura a Comissão Nacional fica obrigada, nos termos do artigo 24.º do Decreto-Lei n.º 159/2014, de 27 de outubro, na sua atual redação, a:

- a) Executar as operações nos termos e condições aprovados;
- b) Facultar o acesso aos locais de realização das operações e àqueles onde se encontrem os elementos e documentos necessários ao acompanhamento e controlo da operação;
- c) Conservar os documentos relativos à realização da operação, sob a forma de documentos originais ou de cópias autenticadas, em suporte digital, quando legalmente admissível, ou em papel, durante o prazo de três anos, a contar da data do encerramento ou da aceitação da Comissão Europeia sobre a declaração de encerramento do Programa, ou pelo prazo fixado na legislação nacional aplicável;
- d) Proceder à publicitação dos apoios, em conformidade com o disposto na legislação europeia e nacional aplicável e as disposições previstas no ponto 23 do presente aviso;

Reduções do apoio

Cumprimento das metas: 90% do contratualizado

Correção financeira por incumprimento

Perda da subvenção, no caso de incumprimento das meta

Direitos

Obrigações

- e) Manter as condições legais necessárias ao exercício da atividade;
- f) Repor os montantes indevidamente recebidos e cumprir as sanções administrativas aplicadas;
- g) Manter a sua situação tributária e contributiva regularizada perante, respetivamente, a administração fiscal e a segurança social, a qual é aferida até ao momento de assinatura do termo de aceitação, bem como na altura do pagamento dos apoios;
- h) Ter um sistema de contabilidade organizada ou simplificada, de acordo com o legalmente exigido;
- i) Dispor de um processo relativo à operação, preferencialmente em suporte digital, com toda a documentação relacionada com a mesma devidamente organizada, incluindo o suporte de um sistema de contabilidade para todas as transações referentes à operação;
- j) Assegurar o fornecimento de elementos necessários às atividades de monitorização e de avaliação das operações e participar em processos de inquirição relacionados com as mesmas;
- k) Adotar comportamentos que respeitem os princípios da transparência, da concorrência e da boa gestão dos dinheiros públicos, de modo a prevenir situações suscetíveis de configurar conflito de interesses, designadamente nas relações estabelecidas entre o beneficiário e os seus fornecedores ou prestadores de serviços.

A Comissão Nacional fica ainda obrigada a:

- l) Utilizar um sistema contabilístico separado para todas as transações relacionadas com a operação ou a codificação contabilística fiscalmente aceite;
- m) Registrar regularmente, no Balcão 2020, a execução física associada às operações aprovadas pelo PO ISE, recomendando-se que a atualização seja realizada com uma periodicidade trimestral;
- n) Colaborar com a Autoridade de Gestão no apuramento dos Indicadores Comuns para os apoios do FSE definidos nos anexos I e II do Regulamento (UE) n.º 1304/2013, do Parlamento Europeu e do Conselho, de 17 de dezembro.

Com vista a garantir o cumprimento adequado desta última obrigação, em concreto o apuramento dos dados a inscrever nos indicadores comuns de realização, importa tomar medidas para uma clara e correta apreensão dos mesmos, o conhecimento do conceito que subjaz a cada indicador e o procedimento de recolha e registo da informação.

Assim, no anexo 4 ao presente aviso, é fornecido pela Autoridade de Gestão um guia de “Registo de Participante”, no âmbito do Sistema de Monitorização Estratégica do PO ISE, a aplicar exclusivamente às operações que beneficiam “participantes”, onde se encontram definidos um conjunto de princípios que os beneficiários devem adotar no processo de recolha e registo da informação referente às operações financiadas pelo FSE, incluindo nas operações já iniciadas.

À Comissão Nacional assistem ainda os demais direitos e obrigações estabelecidos nas disposições legais e regulamentares, comunitárias e nacionais aplicáveis.

24. Regras de informação e comunicação sobre o financiamento das operações

Todas as ações de informação e comunicação, bem como qualquer documento relacionado com a execução de uma operação ou produto desenvolvido, designadamente qualquer certificado de participação ou outro certificado, devem reconhecer o apoio dos Fundos à operação, apresentando obrigatoriamente os logótipos do PO ISE, do Portugal 2020, e da União Europeia com referência ao Fundo Social Europeu (por extenso), adotando, igualmente, de acordo com os respetivos manuais de normas gráficas.

25. Divulgação dos resultados

Os candidatos têm acesso aos resultados do presente convite no portal do Portugal 2020 (<https://www.portugal2020.pt>).

26. Disposições legais e regulamentares aplicáveis

Às disposições contidas no presente aviso, aplica-se de forma subsidiária o disposto nos seguintes normativos:

- Decreto-Lei n.º 159/2014, de 27 de outubro, na sua atual redação;
- Portaria n.º 60-A/2015, de 2 de março, na sua atual redação,
- Portaria n.º 97-A/2015, de 30 de março, na sua atual redação;
- Regulamentos (UE) n.ºs 1303/2013 e 1304/2013, ambos do Parlamento Europeu e do Conselho, de 17 de dezembro.

27. Contactos a nível nacional

Autoridade de Gestão do PO ISE

Av.ª Columbano Bordalo Pinheiro, n.º 86, 5.º andar
1070-065 Lisboa

Aviso retificado o ponto 6 – Calendário.

Consulta no Portal
2020

Contactos

28. Anexos

1. Deliberação n.º 82/2015, de 11 de novembro, da CIC Portugal 2020



CIC PORTUGAL
2020

COMISSÃO INTERMINISTERIAL
DE COORDENAÇÃO



PORTUGAL
2020

Deliberação n.º 82 / 2015

Orientação operacional - Modalidade de apresentação de candidaturas por convite

Estabelece o n.º 1 do artigo 16.º do Decreto-Lei n.º 137/2014, de 12 setembro, que a apresentação de candidaturas no Portugal 2020 é feita, em regra, no âmbito de um procedimento concursal, só sendo admitida a apresentação de candidaturas, por convite, em casos excecionais, devidamente justificados, nos termos previstos na regulamentação específica e mediante deliberação da CIC Portugal 2020.

Considerando que esta excecionalidade só encontra fundamento quando, nos termos da regulamentação específica aplicável, a apresentação de candidaturas deve ser subordinada ao regime concursal e, bem assim, quando há mais do que um potencial beneficiário da tipologia de operação ou quando o convite não se situa no domínio da assistência técnica, a CIC Portugal 2020, na reunião de 11 de novembro de 2015, deliberou, nos termos da alínea b) do n.º 2 do artigo 10.º do Decreto-Lei 137/2014, de 12 setembro, dispensar a deliberação relativamente aos convites para apresentação de candidaturas quando as candidaturas respeitem à Assistência Técnica e quando as autoridades de gestão e a Agência para o Desenvolvimento e Coesão, I.P. verifiquem, inequivocamente, que nos termos da regulamentação específica aplicável as candidaturas apenas são passíveis de ter como beneficiário uma única entidade.

CIC Portugal 2020, 11.11.2015

O Secretário de Estado do Desenvolvimento Regional
Coordenador da CIC Portugal 2020



M. Castro Almeida

2. Prazos para análise e decisão de candidaturas

Procedimentos de análise e decisão das candidaturas

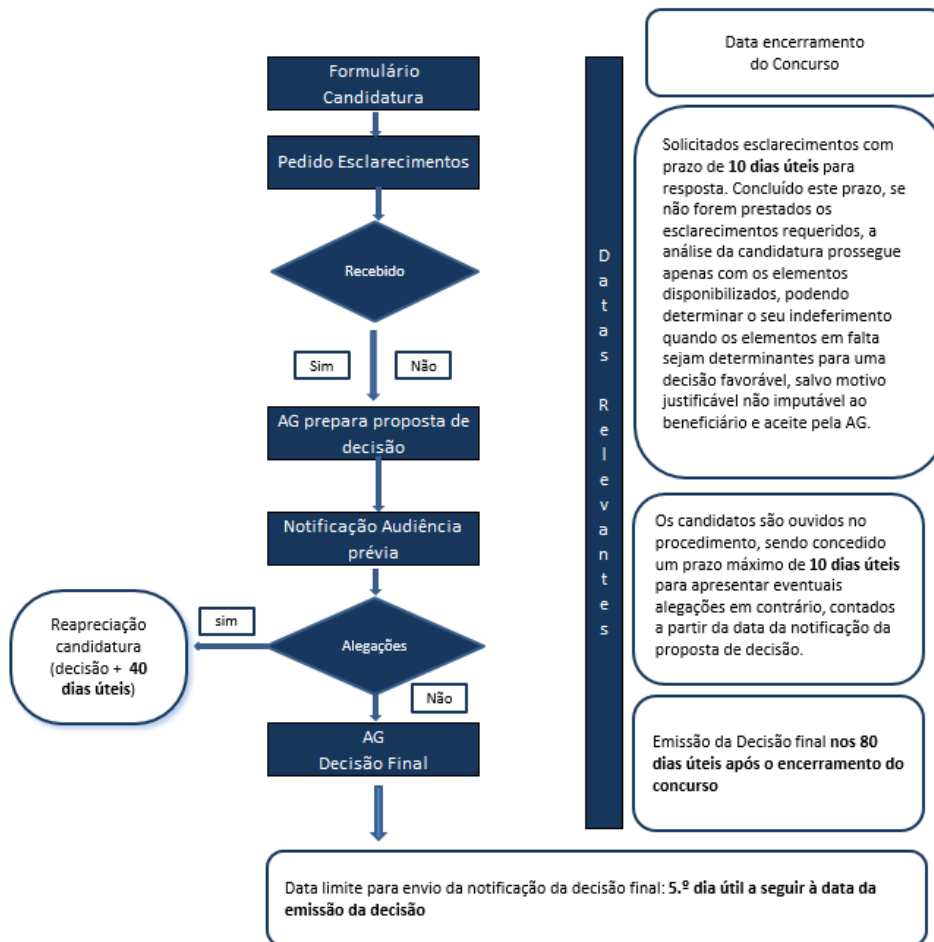

3. Simulador de Correção Financeira

4. Guia de Registo de Participante